新京日日新聞
夕刊
四月十九日
本紙定價 一部五錢 郵便料金 一ヶ月壹圓 特別 一ヶ月拾五錢 一行壹圓五拾錢
發行人 河崎忠男
編輯人 新京永樂町四ノ一 新京日日新聞社
印刷人 水越内之介
發行所 新京日日新聞社
電話 〔編輯局專用㊀三二二五 營業局專用㊂三二〇〇

對伊制裁の強化を
英國政府も遂に斷念
"歐洲各國の支持期待難しと見て"
黑人帝國支へる力無し

【ロンドン十八日發國通】英國政府は十三人委員會の和協斡旋失敗とイタリー政府の飽無き强硬政策に對し斷乎對伊制裁强化に乘出す方針と傳へられたが、歐洲各國政府の支持を期待し難い實情に鑑み制裁强化方針は斷念したと解せらる、英政府當局も右事實を確認十八日左の言明をなした

英國政府は對伊制裁に就き當分現狀維持で臨む方針で少くともフランス總選擧の終了するまで制裁の强化案は取擧げぬ心算である、現在のところ聯盟國間見解の相異著しく到底結束して行動は望めない、殊に英佛兩國政府の協力すら期待し難い現狀だ現在としては精々現行制裁を現實に履行することにあるのみだ

爭事件報道に關するソ聯タス通信の政略的工作については帝國政府は不斷の關心を拂ひつゝあるが、去る三月廿五日に行はれた長嶺千事件に關する廣田兼攝外相とユレネフ大使との會見及廿七日に行はれた大田大使とストモニヤコフ次官との會見內容の如きタス通信は故意にソ聯側の主張のみを報道するの片手落を演じ、目にあまるので有田外相は十八日大田大使に訓電を發しソ聯政府は其國營通信たるタスに對し公正なる報道を行はしめ國際關係に惡影響を及ぼさゞる樣になすやう警告させる事になつた

工國東部要衝
ハラール陷落か

【ローマ十八日發國通】前線からの報道に依ればグライアニ將軍麾下のイタリー軍は遂にエチオピア東部の要衝ハラール市を占據したと傳へられる、イタリー軍のハラール占據はソマリーランド戰線の軍事工作を事實上終了せしめるものである

聯盟の機構內に於て
媾和交涉に應ず
—エ代表再聲明—

【ジュネーヴ十七日發國通】十七日午後四時より新聯盟會館で開かれた十三人委員會は別項の如く決裂したが、エチオピア代表は聯盟の機構內に於て媾和交涉を應諾することを重ねて表明した、尙英國代表イーデン外相は出來るだけ早く制裁十八人委員會を招請したい底意だつたがフランス代表ボンクール聯盟相と會談の結果國際政局の危機を誘致する如き措置を避けるに意見一致した爲め敢て制裁案の即時强化を主張せず二十日の聯盟理事會に廻付する事としたものである

皇帝退位說

【ジュネーヴ十七日發國通】エチオピア皇帝ハイレ・セラシエ一世陛下が退位を決意されたとの報道につき聯盟事務局ではムッソリーニ首相一流のパロンデッセイに過ぎず退位決意の事は萬あるまいと觀てゐる

エ國政府覺書提出

【ジュネーヴ十七日發國通】エチオピア政府は十七日夜アヴノール事務總長に覺書を提出、イタリー空軍の行動につき次の如く報告した

イタリー空軍の爆擊機二臺は十七日午前八時アヂスアベバを空襲、市街地に向け機關銃の猛射を浴びせたがイタリー軍に口實を提供するを恐れエチオピア軍は一彈も反擊を加へなかつた

タスのデマ通信取締を警告

【東京國通】滿ソ滿蒙國境紛

今後一切の危急は
廿四時間が限度
伊政府陸海空軍に命令

【ローマ十七日發國通】イタリー政府は國際關係緊迫に鑑み十六日陸海空各軍に對し今後一切の危急は廿四時間を限度とする旨命令した軍當局の語るところによれば地中海に於けるイタリー海空兩軍の戰備は今や未曾有の强大を誇る域に達し如何なる事態の發生に對しても充分對處し得るとの事である

五私鐵上告審
檢事前審通り求刑
辯論は來る廿二日

【東京國通】小川元鐵相の五私鐵疑獄事件の上告審は十八日午後一時四十分開廷、直ちに武松檢事の論告に入つた、先づ檢事は

本件は政界、財界第一流の人物を網羅しその收賄贈賄額の甚だ巨額なる近來の大事件であり法律的にも重大事件である

と論じた後本件の犯罪事實は大體に於て第二審（有罪）と同樣の御判定あるが至當と考へると强調更に被告の供述の著しき相違を指摘し

被告が如何に早く釋放されたいばかりとは云へ地位もある被告が自分をも傷つけ又他人にも迷惑のかかる虛僞の陳述をなすとは何人も考へ得ない處である

と被告の抗辯を駁し二時間に亘つて犯罪事實を暴露し遂に小川元鐵相に對し前審同樣收賄懲役二年、追徵金十九萬二千百二十圓を求刑守山、吉川兩氏を除く他の六名をも大體前審通り有罪の求刑をなし午後四時閉廷した、辯論は來る廿二日から行はれる

天長節當日の
觀兵式御取止め

【東京國通】來る廿九日天長節の佳辰に宮中に於かせられては內外使臣七百餘名を召されて御盛宴を行はせられるが恒例の觀兵式はお取止めの旨十八日左の如く正式に仰せ出された

來る廿九日天長節觀兵式には天皇陛下御都合に依り行幸あらせられざる旨仰せ出された

宮內部職

輝く國都の市政
二周年記念日
記念式典と功勞者の表彰
盛大に擧行さる

輝く國都の特別市政敷かれて三周年、けふ十九日の始政記念日をトしてこれが記念式は同日午前十時半から城內自强小學校々庭で擧行されたがこの日來賓として民政部大臣代理を始め中野總領事代理、王自治委員長、各自治委員その他名譽職、韓市長以下市公署職員ら約二百名參集、黃行政處長の開式の辭に始まり韓市長起つてけふの記念日に際して洋々たる國都の前途を祝福するとゝもに一層官民の一心化を强調して式辭に代へ、つゞいて民政部大臣、中野總領事代理、王自治委員長の祝辭あり、韓市長から左記市功勞者へ表彰狀とゝもに功勞章同記念品をまた市公署十年以上勤續者に對してもそれ〴〵賞狀賞品を授與、これに對し王荊山氏一同を代表して謝辭を述べ、最後に韓市長の發聲で萬歲を三唱して同十一時半散會した

市功勞者＝王荊山、孫大有、董立廣、史龍翰、韓慶鳴、祿長增、趙學長、張惠風、何天民、祿斗夫、王鳳儀、孫德郁以上十二氏
市公署十箇年勤續者＝戴怡春、喀西調夫、金振海、田忠元、萬玉慶、李季榮、楊樹有

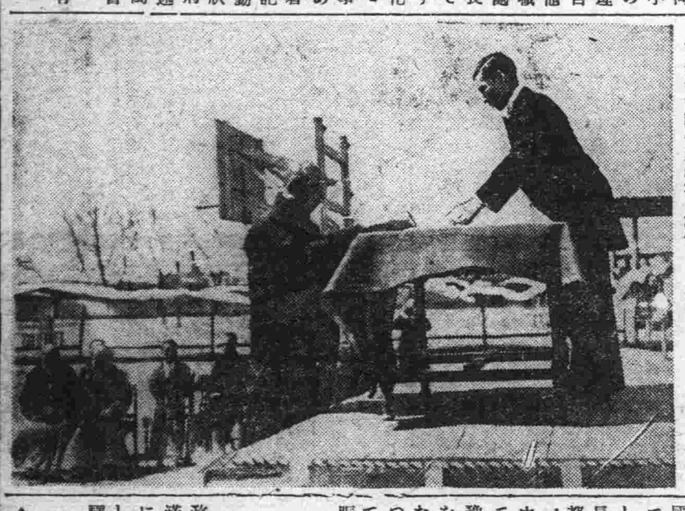

植樹祭
あすは南嶺で

廿日は待たるゝ植樹節であるが綠化運動の魁けとしてのこの行事も歲と共に盛んになつてゆくが、本年は實業部、特別市、國都建設局の外に地方事務所も加つて當日午前十時から南嶺綜合運動場で盛大な式典が擧行される、式は董行政處長の開會の辭に始まり日滿國旗揭揚、同國歌合唱によつて厳肅の裡に行はれ主催者として丁實業部大臣、韓特別市長、武田地方事務所長、滿國都建設局長それ〴〵挨拶を述べ、來賓として張國務總理、中野總領事代理の祝辭があつて植樹節歌合唱奏樂、閉式の豫定で、この日各方面有力者を始め各學校生徒ら參列、また記念植樹をなし記念品を頒つはずで南嶺郊外は春に魅けてこれら參列の人々で大いに賑ふであらう

なほこの日韓特別市長は午前九時四十分から新京放送局で「始政記念日に際して市政の一般を語る」と題し滿語講演を行ひ一般市民のために放送した（寫眞は韓市長の市政功勞者表彰狀授與）

松岡總裁母堂重態に陷る

【東京國通】政府と滿鐵の要務打合せのため滯京中の松岡滿鐵總裁は十八日鄕里山口縣に三田尻にある母堂重態の報したので接の同日午後九時東京驛發西下した

人事往來

▲御影池關東局警務課長　十九日午前八時五十分大連より
▲三浦關東局秘書課長　同
▲曲賀義氏（黑河民政廳長）同九時黑河へ
▲笠井中將　同午後一時五十二分ハルビンより
▲大串少將　同
▲濱水中將　同
▲山岡中將　同
▲伊藤平將　同
▲小林少將　同四平街より
▲兒玉中將　同五時四十三分奉天より
▲木下通敏氏（滿拓）十九日午前東京へ
▲阪田鋼太郎氏（大阪教育圖書館長）同
▲上田馬次郎氏（滿洲パルプ會社）同ハルビンへ
▲薄田精一氏（朝鮮羅津港株式會社）十八日午後ハルビンへ
▲吉田得美氏（滿鐵）同大連へ
▲升巴倉吉氏（奉天實業總務課長）同奉天へ
▲增田千里氏（三機工業）同大連へ
▲松尾梅雄氏（本溪湖煤鐵公司）同本溪湖へ
▲圓澤三郎氏（ダンロップゴム會社）同大連へ
▲磯部健一氏（請負業）同市內へ
▲橫山五郎氏（銀行員）同來京國都ホテル
▲內藤多仲氏（早大教授）
▲花岡千波氏（藥種商）同來京名古屋ホテル
▲海野宇三郎氏（大林組）同
▲林薩介氏（會社員）同
▲山下佳太郎氏（貿易商）同
▲鈴木角次氏（軍人）同
▲三澤武志氏（機械技師）同
▲宮川英三郎氏（商業）同
▲高松佐平氏（會社員）同大連へ
▲萬代一太郎氏（請負業）同
▲岩崎源治氏（奉天郵便局長）同東京へ
▲林榮二郎氏（會社員）同ハルビンへ

運命鑑定
觀相と易斷
適業 結婚 相性 家相 病氣 姓名
煩悶は解決 失敗は再起に 急ぎ來れよ!!
室町小學校前田中ビル
高島易斷所電(3)二〇三四番

"中正なる輿論の指導を望む"
—鄕軍評議會で首相演說—

【東京國通】帝國在鄕軍人會第二十二回評議會は十八日午前九時から九段の軍人會館で開かれたが、閑院總長宮殿下には午後一時半會館に御成り遊ばされ役員及び評議員に謁を賜ひ午後二時から廣田首相は官邸にお茶會を開き右一同を招待、左の如く挨拶をなし應軍に協力を求めた

今日の時局は特に過般の異常なる事件の後を受けて愈々多事多難を極めてゐるのであるが、政府は堂固なる國體觀念を愈々明徵にし國民精神を作興し擧國一致の美を致す事を根本基調として眞に時勢を矯正し庶政一新の道に努力致す事を期してゐる、故に各位に於かれても時局の推移に鑑み中正堅實なる輿論の指導に向つて御努力相成りこの上とも國家の爲一層御貢獻あらん事を希望して已まぬ

之に對し一同を代表して會長鈴木大將より

我々は首相の御挨拶中に述べられた御趣旨に對して專心奉公に努力致す覺悟である

と挨拶を述べた

民政部總務司長の後任に
菊山山口縣知事有力

【東京國通】濱水民政部總務司長及び佐藤ハルビン特別市公署總務處長兩氏の內地地方官轉任に伴ふ後任補充は目下內務省に於て詮衡中であるが、佐藤氏の後任としては山口縣知事菊山嘉男氏が最も有力で佐賀縣知事古川靜夫氏、高知縣知事泊武治氏等も候補者に擧げられて居る、尙佐藤氏の後任は現部長級より詮衡の筈である

乳房ある悲み
（蒙上續上映）
中西伊之助
泉武久雄

（六十一）

溫泉場の客（一）

夏場になると、こゝの溫泉場の客は、頗る混雜するのである。東京に近いせいでもあるし、海に近く、湯も多い。

それにもかゝわらず、裏二階の特等室の松の間——二間つゞきのすべて十五六疊ばかりを占領して、豪奢な大盡振りに滯在客を驚かせてゐた男女二人の客があつた。

男はもう六十近くの老紳士で、女は二十七八であつた。華代子が自分の實家の父を伴つて、たつた二人でここへ來てゐるのであつた。

父の讓造は、今度の娘の要求には、ほとゝ困りぬいてゐた。彼女は父に、今の夫の重雄と離婚を請求してくれと

せがんでゐるのであつた。

讓造は、今度新しく計畫してゐる南洋紡績會社の創立事務で多忙なのを、强ひて二三日の暇をとつて娘のためにここへ來てゐた。

が、今日で四日もたつてしまつた。彼は今日はどうしても歸へらねばならなかつた。朝飯を終るや、讓造は女中に自動車を命じた。

『お父さま、今日どうしてもおかへりになるのですか』

と、華代子は險しい眼つきをしていた。

『うむ、こんなにお前、しつきりなしに電報が來てゐるからな』

讓造は机の上に堆くなつてゐる電報を指さしながらいつた。

『では、あのお話をどうして下さるんです？』

『どうするつて、そんな急なことをいつてくれても困る、大垣は今逆境に立つてゐるんだから、お前は同情してやるのが本當だといふことは、あのくらゐわしがいつてゐる』

『それはお父さま、私は同情したればこそ、總選擧の時にも、お父さまにあゝしてお願ひしたんぢやありませんか、それだのに大垣は私を裏切つたんです』

『裏切つたつてお前、何も妾を蓄へたいふわけでもなく政策上そのくらゐなことをしたつて仕方はないよ』

『お父さまは男だからそんなことを仰有るんです、大垣の不品行をお父さまは辯護なさるんです？』

『辯護するつてわけぢやないが——どうも困つたもんだ』

讓造は妻楊子を咬みながら所在なさに視線を疊の下に落した。

『もしお父さまに承諾して頂くことができなければ、私は辯護士をたのんで、離婚の訴訟を起します』

『困つたことをいふな、さうお前のやうに、ものを一氣にやらうとしてもだめだよ、わしもよく考へるからお前もよく考へておくんだね』

『いゝえ、だめです、お父さま、結婚生活といふものは心に染まなければ一日だつてつづけられるものではないのです、私は最初からこの結婚は進まなかつたんです。それをお父さまは政略的に私を犧牲になすつたんです』

『そんなに、ひがんではいけないよ、あの時はお前は非常に乘り氣になつてゐたんだからな、大臣になれなかつたんで腹氣が出たんだらうハ、ハハ』

『でも、お父さまもさう仰有つたぢやありませんか……』

華代子は、父のペテンにかゝつたやうに思つて、口惜くてたまらなかつたのだ。

『それは、わしもその時はさう思つたのぢやが、政界といふものは有爲轉變でね、一寸先きは闇だよ』

滿洲 千福 高級清酒 防腐劑ヲ含マズ

松竹 一周年記念 カフエー 三笠町二丁目 電話(3)五七五三

四月廿二日より 千早嬢おめもの進呈

御挨拶
皆樣の御蔭を持ちまして本月を以て一週年を迎へこれを記念する意味で右太プロ新進女優千早和子嬢と大阪丸玉代表女給四名を招き皆樣の御氣慰を可ひ度い所存で御座ゐます何卒御歷援の程を
主人敬白

御挨拶
憧れの地國都新京へ松竹の御招きに依りましてはるばる內地から參りました不束者で御座ゐますが御當地滯在中は何卒の御ひいきに預り度く伏して懇願致します
右太プロ女優 千早和子

新司令官を迎へ
「いよ〳〵堅し」
銃後の護り
新京聯合防護團閱兵
いと嚴肅に擧行

小見山警備司令官の非常時

最も 嚴肅に行はれた

機都の銃後を守る新京聯合防護團閱兵は十九日午前七時から中央通路上に於て緋色櫻の徽章濃緑の團服に身を固めた團員は團旗を先頭に曉の冷氣をついて陸續と所定の位置に集合、驛前ヤマトホテル横の聯合本部を右翼に南に向つて附屬地區本部、第一、第二、第三、第四各分團、特別市區本部、長春路、大經路、四道街、南關、寬城子、新發屯各分團の順序に約三千の精鋭整列を終ればて七時を過ぐること二十分朝曉たる喇叭を合圖に閱兵は開始された、諸顏の小見山將軍は馬上豐かに黑須、稻毛兩副官を隨へ武田聯合防護團長代理四戸副團長より人員の報告をうけ整列順各分團毎に嚴肅なる閱兵をなした、閱兵が終ると各團は西公園前廣場に聯合本部を右翼、新發屯分團を殿りに縱隊に整列小見山將軍壇上に立ち

感激 に滿ちた答辭を

本日は自發的に結成された新京聯合防護團の威容を親しく觀て大いに意を強くした、現下非常時に當り防護團の使命は重大である一層奮勵努力されんことを望む旨力强き訓示を與へそれに對し團長代理四戸副團長より團員に對し一場の挨拶を述べ解散した

況裡に閱兵と訓示は終了したかくて司令官退場四戸副團長

述べ午前八時盛

待望の新京野球大會
あす主將會議
各チーム秘策を練る

球界の豪華を誇る本社主催西山運動具店後援の新京野球大會は來る廿五日から西公園球場で花々しく擧行されるが本年の出場チームは新京地方部鐵道、滿洲國舊廳舍、同新廳舍、電業公司、中央銀行に更に本年組織された電々本社、同管理局の八チームでいづれも技倆相拮抗してゐるので本年はより一層盛況を豫想されいづれが優勝の榮冠をかち得るか全く豫斷を許さず興味津々たるものがある、本大會の組合せは二十日正午から本社樓上で主將會議が行はれるが各チームともメンバーの發表をまつて秘策が練られることであらう、本年は新京倶樂部の新選手十三名の招聘で地方部、鐵道兩軍はこれを殆んど二分してゐるので陣容は全く整つてゐる、電々會社も同樣十三名の新選手を擁してゐるつぎに電業公司も又新人六名を入社せしめてゐる、滿洲國新舊廳舍、中銀は殆んど昨年のメンバーと同樣ゝ獲れるがいづれにしても各チームの新選手の活躍が期待される

遺失

原籍香川縣高松市生れ朝鮮羅南土木請負業杉野組杉野正吉氏(三六)は關東軍關係の建築入札のため來京大和通り六十二番地太平旅館に投宿中であるが十七日午後五時から九時の間市中見物中百十餘圓入り財布を遺失した

滿洲棉花移轉 奉天に在つた滿洲棉花協會は本部を新京滿洲國實業部内に移轉した尙舊事務所は同協會奉天轉事處として存置すると

あす傷病兵凱旋

十九日午後三時二十七分着列車で拉法から患者二名來京新京衛戍病院に一泊、廿日午後三時四十分着列車でハルビンから患者卅一名到着、新京衛戍病院から他に十五名を加へた四十八名は二十日午後四時發列車で南方へ送られる

カフエーマ開業

東一條通りに改築準備中であつたカフエーママは漸く室内の裝飾や諸設備も完備したので愈々廿日より盛大に開店する事となつたが同店は曩に東京より美給十數名を迎へてことにスペッシャルルームなど特設し早くもカフエー界の人氣を集めてゐる電話(三)二五五四番

◇……◇ 今晩の主なる演藝放送 ◇……◇

▲七・〇〇浪花節「伊香保の夜嵐」(東京)木村重行 ▲七・四〇哥澤一、「上り下り」二、「夜の雨」(東京)哥澤芝美園 ▲七・五〇浦鐵ラヂオドラマ「新選組」(大阪)前進座

あす(二十日)

△植樹節、午前十時、南嶺練合運動場
△負傷凱旋兵士、午後三時四十分着京、午後四時出發
△猪苗代署長披露宴、午後六時、ヤマトホテル
△領警自轉車檢査(二十四日まで)午前九時、午後四時
△竹田中學旅行團來京、午前七時
△商業旅行團歸京、午後二時
△滿洲國赴日教員團出發、午後四時

街の記日

監視人を設け
荷馬車を取締る
違反者ビシ〳〵處罰

建設時期に向ひ附屬地内の車馬の通行は著しく、許可なくして通行する荷馬車の數も多數に上り道路の破損甚しくこれが取締り方法につき地方事務所では十七日警察當局と種々協議の結果地事側では荷馬車監視人を五六名常備し毎日午前三時から午後十時まで監視し違反者は警察署と連絡をとり嚴重取締る方針である

◇……小見山司令の閱兵と訓示

向學心に燃える
池田正人君
孟家屯から青年學校へ通學

原籍熊本縣天草郡楠浦村、池田寅市氏次男池田正人君(二〇)は昭和七年三月鄉里小學校高等科を修了し同十年三月實兄若市氏の經營せる孟家屯驛前大久仁農園に入園し農業に從事してゐるが二十日始業式を開く新京實業學校研究科第一學年に入學すべく去る十七日午前五時ごろ自轉車でおつけ入學手續きをとつた、同朝正人君が下半身泥まみれになつてゐる樣子を見た同校南教諭が其事情を尋ねると孟家屯から新京まで約五千六百メートル、畑の間を通つてゐる小路は雨でも降れば歩行も困難となり好天の日でも自轉車で五十分、歩いて二時間は悠に要するところを午前五時半始りの實年學校へ必ず一日も缺かさず登校しますから入れて下さいと固い〳〵決心で懇願、南教諭もその旨本學校長に通じ同校長もこの感心な實年正人君を勵まし快く入學を許可した彼の將來は各方面から期待されてゐる

拳闘對柔道試合
有段者會關與せず
武道精神冒瀆聲明書發表

近日記念公會堂で開催される拳闘對柔道の試合に新京柔道有段者會より選手出場と宣傳されてゐるが同會では之に何等關與せず又日本武道精神を冒瀆するも甚しき限りであると十九日同會より聲明書を發表し立場を宣明するところあつた、聲明書左の如くである

聲明書

過般來當地に於て拳闘大會興行の報あり同興行に際し柔道對拳闘試合も行ふと稱して恰も吾が新京柔道有段者會が其後援者或は主催者側なるやの感を與ふるかの如き宣傳あるも右は全然本會の關知せざるところにして甚だ迷惑千萬なることであり茲に改めて言を費す迄もなく我日本精神の精華たる武道が興行物と同一視せらるゝが如きは光輝ある武道の神聖を冒瀆するものにして吾人の斷じて默過し能はざるところなり、唯一部興行者に利用せらるる一、二の柔道家と稱する者ありて識者の顰蹙を買ひ斯道に對する一般の誤解を招來するは吾人の詢に遺憾とするところなるも右は全く本會に關係なきものなるに就き大方諸彦の御承知を得度く茲に聲明す

昭和十一年四月十九日
新京柔道有段者會

上原校長謝恩寄附
申込は廿五日限り
各方面から續々と集る

現在の國際新京が草深い長春時代から室町小學校に教鞭をとり爾來十三年間初等教育に全力を傾倒した教育界の恩人前室町小學校長上原種輝氏は此の程後進に途をひらいて勇退したが同校父兄會では同氏多年の功勞に報ゆるため大原萬千百氏が委員長となり上原先生謝恩會を設け父兄會を始め一般市民から寄附を仰ぎ記念事業を起し記念品を贈呈することに決定し上原氏の薫陶をうけた同校出身者その他から挿話を繼つた淨財が續々寄られてゐるが申込み締切りは二十五日までである此の際更に各方面の寄附を望んでゐるなほ申込みケ所は室町校を始め市内各銀行支店で取扱つてゐる

コート開き延期

新京體育聯盟軟式庭球部のコート開きは十九日午前十時から西公園コートで開催豫定のところコート不良のため延期二十六日の日曜に開催の豫定である

卵を生む滿人男
國標内食堂の地下室倉に藏は

れた雞卵が最近五十、六十と消へ失せると言ふ屆出に譯詰警官が警戒中、十七日午後八時ごろ倉庫より食堂に通ずる地下室階段をのそ〳〵昇つて來る不審の一滿人を武智巡査が取押へ詰所に通行身體檢査の結果、出るは〳〵垢にまみれた黑い體に溫められた雞卵が上衣の中と言はずズボンの底にまでギッシリとつめこんでおりその數メて六十六個、この男は間島省延吉縣生れ現住所新京特別市五馬路同興樓止宿李洪芳と言ひ失職の果腹をべらしては食堂倉庫にもぐりこん卵でやゝつてゐたもの、前後六回に亘る犯行を自曰した

支那海 三十七日より 帝都キネマ

南洲翁の孫自殺

【鹿兒島國通】西鄉吉之助候の令弟で西鄉南洲翁の孫に當る鑑德(二一)君は十八日午前六時頃鹿兒島の候爵邸庭先き運動場の鐵棒に革バンドを掛けて縊死を遂げた原因はこの秦海軍兵學校の入校試驗を受けたが不合格となつたのを悲觀した爲らしい

錦町住民御注意

錦町四丁目陸軍官舍十號阿部中佐息忠光さん(五)はさる十七日午後四時ごろ庭先で遊戲中毛色白黑の野犬に右上膊部を咬まれた、衛戍病院今泉獸醫が同野犬を診察した結果狂犬と確診したがその附近にその野犬といつも戯れてゐる野犬七、八匹ゐるので附近住民は注意されたいと

殺さる
仲間喧嘩から
"靜香"のボーイ

市内三笠町三丁目三番地料理屋靜香こと下田茂方地下室ボーイ部屋に就寢してゐた同家板場山東省生れ曹玉堂(三九)が今朝七時十分ごろ血みどろになつて悲鳴をあげ一階主人の寢室に轉げ込んで來て急を知らせたまゝ土間に卒倒即死した、急報に接した新京警察署では緒苗代署長始め飛田司法主任以下現場に急行同居人關係者を同行嚴重取調べの結果被害者と同室の使用人河北省生れ姜榮喜(二四)の所爲と判明した、原因は兩人はふだん仲惡く曹は姜を同家から追出す策を講じてゐたもので前夜も同志の送別會の席上口論をやり仲直りして休んだが今朝になつて急に怨みがこみ上り炊事場から出刃庖丁を取り出し就寢せる曹の頸動脈及び腹部に一擊加へて即死いたらしめたものらしく、犯行現場階段、主人の居間並びに土間は鮮血漫因して鮮血の海と化してゐた

明大勝つ

5A—4 對帝大一回戰

【東京國通】明大對帝大第一回戰は十八日午後鹿港戰に引續き三時四十二分帝大先攻で開始されたが、結局五A對四で明大勝つ、閉戰午時廿五分

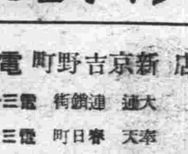

明日の天氣　北西の風晴
日の出　午前四時四十八分
日の入　午後六時二十九分
月の出　午前三時三十九分
月の入　午後五時五分
けふの最高　八度七
最低　一度五

大連競馬
雨天順延
四月廿五日(土)　二日(土)
廿六日(日)　三日(日)
廿七日(月)　四日(月)
廿九日(晩)
卅日(木)　五月
景品付入場券 金二円 毎日抽籤
社團法人 大連競馬倶樂部
電話(三)八四三番

丈夫で・正確で・見よい
ヘン三体温計
平型三分計 1圓30錢
棒狀一分計 1圓50錢
東京日本橋區本町四丁目
株式會社合名會社井上寶文堂
滿鐵御用 全滿各地 有名藥局に有り

お知らせ
今が一番壽きやきの期節で滋養も有ります御出まシの方には自動車を御迎ひに差上げます一度御試食を
御料理 壽きやき
(日本橋郵便局横)
電話(3)五八八五

公示第三號
今般公費・土地建物賃付料、水道料金其ノ他敝社新京地方事務所ニ於テ收納スヘキ諸料金ヲ昭和十一年四月一日ヨリ左記銀行ニ於テモ委託收納スルコトトヨリ相成リタルニ付公示ス
記
一、正隆銀行(日本橋通四一)
一、滿洲銀行(同 三二)
昭和十一年四月一日
南滿洲鐵道株式會社
新京地方事務所長
武田 嵐雄

貸店舗
百貨店式一部貸店舗有り
御希望の向は御商談に應ず
新京吉野町一丁目
日乃出屋
電三一二三七二番

移轉通知
今般入船町より左記の場所に移轉從來通り畜犬診療に從事致します
畜犬專門診療
山本畜犬病院
新京梅ケ枝町一丁目十二番地ダイヤ街扇芳會館前
各位

金融
御勤人へ低利
秘密手輕に御用立
新京永樂路西五馬路領事館裏
常明電影院隣
土村洋行

モルヒネ中毒治療劑
モルダイン
植村製藥所

賣家
入船町二丁目十三番地及十三番地の二宅地百坪餘、建物二階建(延六十坪)昭和九年新築
平家三十餘坪 昭和七年新築
御用のお方は
(吉野町二丁目北滿旅館前)
萩原代書所 電(3)四〇四〇番へ

炭
の御用命は
叮嚀迅速に
原商店
東三條通六〇番地
電話(3)五三八五番

業務擴張御挨拶
本店開業以來皆樣より格別の御愛顧を賜り誠に有難う存じます就ては從來瀨戸物專門に販賣致して居りましたが今般皆樣の御奬に依り金物類を取揃へ販賣致す事になりまして目下新荷到着中ですから何卒御利用下さる樣御願申上ます
世帶道具專門の店
福神洋行
興安大路四〇七
電話(2)一六二七

◎お開業に良い番號をお選び下さい、手持電話豐富に準備致して居ります
入船町一ノ九(ダイヤ街横側)
電話 賣買金融 萩本電話店 (3)六二六七番
●資金の御融通も致しますから僅かのアタマ金さへあればお買入れが出來ます
低利長期です

眼鏡ならば
專門店清眼堂で
眼春
書はどなたも視力檢査をなさる時期でございます特に御進級、御入學の準備には是非正確なる眼鏡を御使用下さい。
新京滿鐵病院眼科
知識眼科醫院
中山眼科醫院
御指定

清眼堂
支店 新京吉野町 電(3)三二九二
大連 連鎖街 電三一四五七
奉天 春日町 電三三〇六

茶式懷石料理
料理一〇一九品揃 上酒二本附 金三圓
◎此新しい催しの食卓を
割烹 酒乃寮
新京キネマ隣
電話(3)六五三二番

女給數十名大募集
御希望の御方至急本人來談願ふ往復旅費は當店にて支給す
但し住込の御方に限る
公主嶺朝日町二丁目
カフエー旭
電話一五八番

貸家
閑靜にして日當良し
階下玄關二疊、床附八疊、六疊、階上四疊半、床附八疊、各宮共押入附階上ベランダー四坪あり
御希望の方は羽衣莊に御問合せを乞ふ
電(3)二七八一

間取

あすの番組

(M・T・O・Y) 新京放送局 二十日(月曜日)

●朝

六、〇〇 建國體操
六、二〇 ラヂオ體操(東京)
六、四〇 初等滿洲語講座(大連)
講師 秩父固太郎
七、〇〇 初等日本語講座(奉天)
講師 近藤・喜助
七、二〇 氣象通報(大連)
引續き 朝日音樂(レコード)(大連)
管絃樂 組曲『アルサヽ風景』 マスネー作曲
アンドルフィ指揮に依る交響樂團
八、三〇 經濟市況(東京)
九、〇〇 早晨演奏(奉天)
九、二〇 料理獻立(奉天)
九、四〇 經濟市況(大連)
一〇、〇〇 家庭講座(大連)
郵便の常識(上)
大連中央郵便局通常郵便課長 老田好長
一〇、二五 家庭メモ
一〇、三五 經濟市況(大連)
一〇、四〇 經濟市況(東京)
一〇、五九 時報(東京)
一、〇〇 ニュース(東京・引續き新京)
一、〇一 經濟市況(大連・引續き新京)

●晝

一、二〇 晝の演藝(レコード)
ハワイアンギター
(イ)カ・ハリア・オハ・オハ
(ロ)マノノ(ハワイの續唄)
(ウオルマー作曲) カロラ
チエロ合奏(イントロメライ(シューマン作曲)
(ロ)ウイリアムテル(ロッシーニ作曲) チエル合奏團
ヴアイオリン ラ・パロマ(ウラザール作曲) ザレッタ・マリノ
一、〇〇 建國體操
一、〇〇 白天演藝(哈爾濱)
唱程 鳳芝
胡琴程玉麟
鼓樂 高貴亭
長鈴
清唱 上天台
一、二〇 ニュース(滿語)
一、三〇 市民講座(滿語)
關於新京特別市稅制
新京特別市政公署
稅務科長 董靜仁
一、五〇 下午演奏

ラヂオの御用は東京無線 電(3)四九二〇五三八九番

二、〇〇 經濟市況(大連)
引續き 日用品値段(滿語)
二、五〇 經濟市況(東京)
三、〇〇 ニュース(東京・引續き新京)
三、三〇 經濟市況(大連・引續き新京)
四、三〇 ニュース(鮮語)
引續き 演藝(鮮語)
四、五〇 ニュース(幕語)
五、〇〇 子供の時間(哈爾濱)
五、二〇 コドモの新聞(東京)
關屋五十二
五、二五 氣象通報 番組豫告

●夜

六、〇〇 ニュース(東京)
六、二〇 今晩の番組 官廳公示
六、二五 政府公報(滿語)
六、三〇 國際の時間(滿語)
關於帝政記念全國綠化運動
實業部大臣 丁鑑修
七、〇〇 花めぐり(第九日)(廣島)
社日櫻 ‖島根縣能義郡安來町社日公園より中繼‖
七、二〇 常磐津(東京)
花舞臺霞の猿曳(うつぼ)
淨瑠璃 常磐津松尾太夫
同 常磐津長尾太夫
同 常磐津一尾太夫
三味線 常磐津文字兵衛
同 常磐津八百八
上調子 常磐津文字三郎
七、五〇 連續ラヂオドラマ(大阪)
新撰組(三) 子母澤寛原作
前進座
JOBK文藝課脚色 河原崎長十郎
土方歳三 中村翫右衛門
おのぶ岬 たか子
外大勢
解說 嵐芳三郎
八、三〇 時報・ニュース(東京)
引續き ニュース
八、四五 ニュース・經濟市況
氣象通報・番組豫告(滿語)
九、〇〇 舊劇(哈爾濱)
女起解 唱 張英華
劉郁周
場面 李寶臣
外六名
一〇、〇〇 北滿の時間(哈爾濱)

江味三郎一座

公會堂開演

近頃珍らしい節劇一座江味三郎一黨が來る二十四日より四日間に亘つて記念公會堂において開演する、一座は朝鮮、大連等における好評を土產に四十餘名の陣容をもつて乘り込むが、演じものも「片腕仁義」「土屋主殺」「恥を知る者」「馬子唄」等何れも得意のもののみを選び、劍戟、歌舞伎、新劇を一堂に集めて見せる所に特色を持つてゐる觀劇のシースを迎へて異色あるこの一黨のお目見得は亦異つた興味をもつて好劇ファンに呼びかけることであらう、開演は毎日午後六時より、料金は普通一圓二十錢、學生、軍人五十錢、小人二十錢である

チンドン屋の娘

△第一映畫作品、「男の友情」に次で竹久新の監督するオールトーキー、吉村吉藏の原作により原健一郎が脚色に當つた、百萬長者の悴武田一義が繼母との折合が惡くチンドン屋仲間に入りそこで美しいチンドン屋の娘櫻川絹枝と戀に陷る、然しやがて男の素情が知れて女は寂しい諦めと共に自分に思ひを寄せてゐる同じ仲間のビッコのチンドン屋月田一郎と一緒になると云つた筋、此の他に大倉千代子、梅村霧子、芝田新、小泉喜輔等が出演する、撮影は酒井宏、長春座本月下旬封切寫眞は武田と櫻川

崔承喜主演
姉妹舞踊の島
ニ十二日より
市都キネマ

●一白の人 細心の注意を拂ひ努力する時は發展を見る 丙と丁と寅が吉
●二黑の人 商運可ならず仕入れ開店名弘建築何れも凶 丙と丁と辛が吉
●三碧の人 何れに向ひても上手に切り拔け得る繰せよ 丁と戊と壬が吉
●四綠の人 時節到來の日起業開店名弘め建築何れも吉 丙と壬と寅が吉
●五黃の人 口舌々慎しみ内外の圓滿を圖れば至極安全 丁と辛と癸が吉
●六白の人 苦勞多く且つ見込違ひの生じ易き注意の日 丙と丁と壬が吉
●七赤の人 事の半ばにして挫折を生じやすし萬事警戒 辛と壬と癸が吉
●八白の人 氣緩みの起らぬ樣又慮築を去りて勵むべし 丁と戊と癸が吉
●九紫の人 思ひ掛けぬ援助あり て意外の利益を見る日 戊と亥と壬が吉

月曜 四 三 二 一 九 八 七 六 五 四 三 二 一 九 八 七 六 五 四 三 二 一 九 八 七 六 五

日日案内

廣告料 ◇三行 一回 金六十錢 ◇◇横 一回 金四十錢 ◇◇横 一回 金八十錢 ◇十行 一回 金一圓

貸室
住宅向中央通二三 滿鮮ビル
電（3）四九五八

電話
賣物アリ
電（2）一七七八番

電話
賣買曙町四ノ一 脇坂ビル
電話商會、電（3）六七〇〇

貸店
舗新京百貨店内 六坪半と四坪半
新京百貨店蓄音機部3、三六

寫眞
キット御氣に召す 青陽寫眞場
（3）二四六六 青陽ビル三階

電話
賣買及電話金融は 共榮社
電話（3）四九三七

寫眞
女子十八番地 機賣買交換 光榮社寫眞機部
話3四八七七

ゲーム
取募集、素人でも可、老松町 ビリヤード松龍 店員入用委細面談 中央通二一ロシヤ菓子三泰公司電（3）二七四七

少年
城内東四馬路二八公益醫社

簡易宿泊所
一泊一人前錢

代書
とタイプ印書は迅速確實な領事館正門前南洲堂で電3二六二四へ

尺八
琴古流指南名科桑次郎先生稽古日 八、十、十七、二十八、三十八 白菊會館

サツク
ハ風化用ワナ サザル事多ク 御用ハ専門店ニ限ル 富士町二ノ一五

性の百貨店
交換歓迎中 古品賣買 新京東二條通り聯信ビル角
電3—二五四八

カメラ
世帶道具と電氣の御用は 行洋原関 電3—4755

大黑屋

●金融●
新京浪速町二ノ一六
（3）六五五〇

福海商事

電話・專門
公益社……賣買、金融秘密嚴守……
電話簿名義其ノ儘仲介謝絶
錦町第一館ビル二十六號室
電話（3）二三〇七

柏八年之經驗獸医西條分院 新京大猫病院 東三條通ノ通鉄院東向 電（3）五四一一番

看板は玉江へ
新京キネマ前
電話三—二八二八番

家傳 お灸
中央通り大阪商船横
清水鍼灸院
電話（3）六七二七番

十八年之經驗 新京 大猫病院 獣医西條 矛盾其他各種 犬猫飼育法 犬猫飼育用品 犬猫飼育用品 犬猫飼育用品